

なんだかあったかーいね このまち

No.126

# つちうら 社協 だより

2010.4.15

ふれあいネットワーク

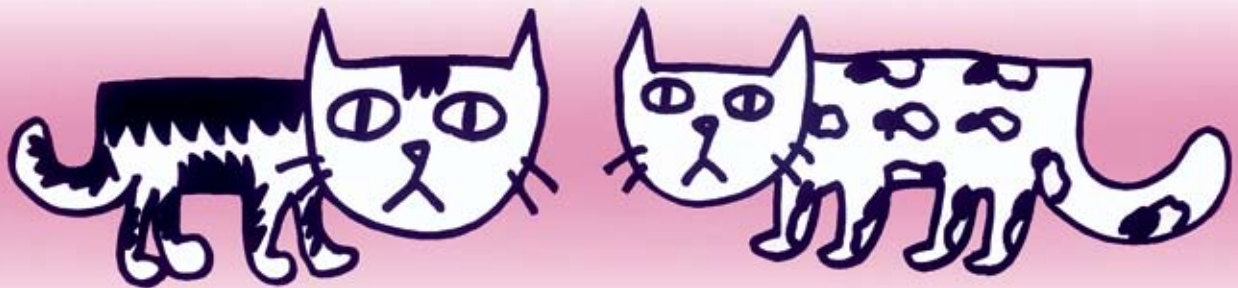

絵: 太田頼孝さん

## お知らせ

### 福祉施設などの料金が 改定されました。

- ふれあいセンター「ながみね」では、市内に居住している60歳以上の方の料金が、300円→150円に改定されました。
- 老人福祉センター「湖畔荘」・「うらら」も一部料金の改定がありました。

↑  
詳しくは4ページを  
ご覧ください



## おもな内容

- 平成22年度一般会計資金収支予算
- 平成22年度事業計画
- 福祉施設などの料金改定について
- 介護支援ボランティア制度参加者募集
- 手話奉仕員養成講座受講者募集
- 音訳ボランティア養成講座受講者募集
- 点字・点訳ボランティア養成講座受講者募集
- 高齢者趣味クラブのご案内
- 事業紹介
- 単位高齢者クラブ会長研修会
- 土浦市障害児(者)育成会からのお知らせ
- まごころコーナー
- 平成21年度社協会費・共同募金報告
- 心配ごと相談

# 「だれもが安心して暮らせる福祉のまちづくり」をめざして

## 平成22年度 一般会計資金収支予算

(単位:千円)

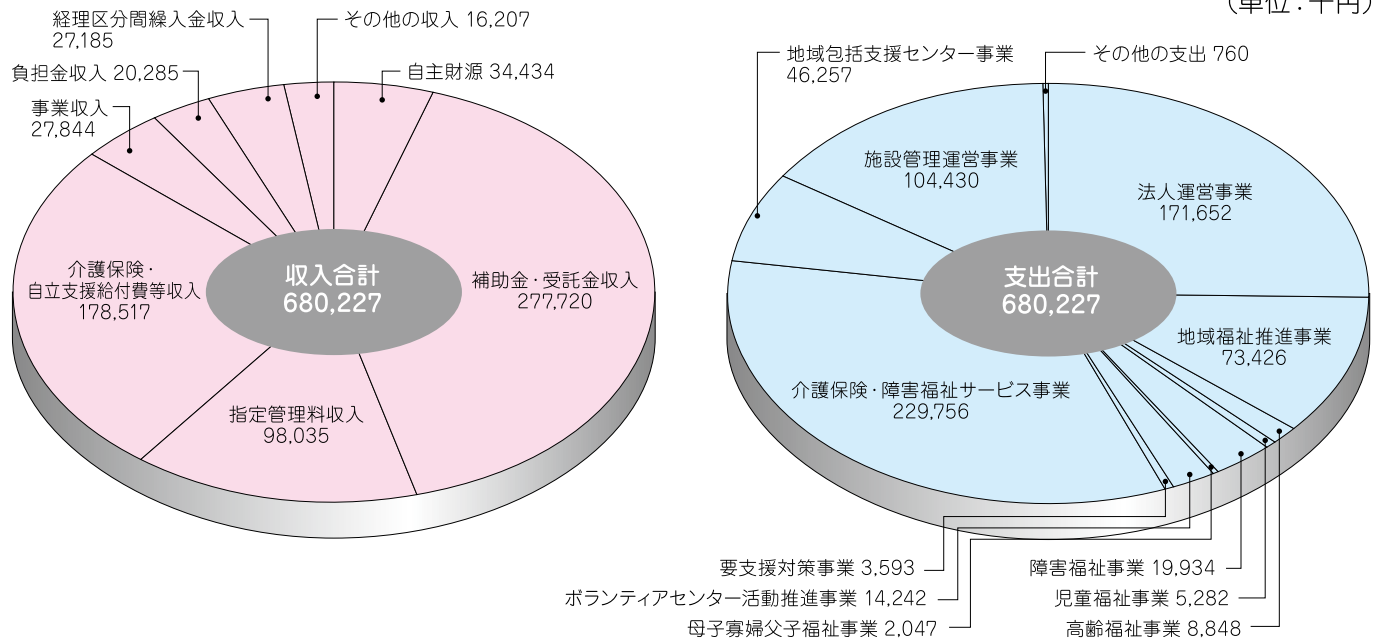

## 平成22年度 事業計画

### (13) 車イス貸出

#### 【社協支部事業】

- (1) ふれあいネットワークの推進
  - ・地区民児協・まちづくり市民委員会との連携
  - ・ふれあい調整会議・スクラムネットの開催
- (2) 役員会・委員会・監事会の開催
- (3) 委員研修の実施
- (4) 広報紙による啓発活動
- (5) 宅配型・会食型食事サービス事業の実施
- (6) 各種講座等の開催
  - ・児童福祉体験講座（総合的な学習の時間）への協力
  - ・インスタントシニア体験講座
- (7) 地域ボランティア研修会の実施
- (8) ひとり暮らし高齢者交流会の実施
- (9) 車イス貸出（短期）

#### 3. 福祉対策事業

##### 【高齢福祉事業】

- (1) 高齢者クラブ連合会との連携
- (2) 高齢者生きがい推進事業の実施
- (3) 生きがい健康づくり事業の実施
  - ・趣味クラブ・生きがい教室
  - ・高齢者福祉講座
  - ・長寿大学

#### 1. 法人運営事業

- (1) 理事会・評議員会・監査の開催
- (2) 社協会員加入の促進
- (3) 福祉サービスに関する苦情解決事業の充実
- (4) 広報啓発事業
  - ・「社協だより」の発行（年4回全戸配付）
  - ・インターネットホームページの充実
- (5) 職員研修の充実
- (6) 共同募金運動への協力
- (7) 地域福祉活動計画推進委員会・研究会の開催

#### 2. 地域福祉推進事業

- (1) ふれあいネットワークの統括
- (2) 民児協連合会との連携
- (3) ふれあいいきいきサロン事業の推進
- (4) 民間社会福祉施設協議会との連携
- (5) 友愛サービス事業の推進
- (6) 地域介護ヘルパー養成講座の開催
- (7) 日常生活自立支援事業の推進
- (8) 介護相談員派遣事業の推進
- (9) ボランティア団体・NPO等関係団体との連携
- (10) 日常生活自立支援事業基幹的社会福祉協議会の運営
- (11) 福祉バスの運行
- (12) 心配ごと相談事業の実施

- 音訳ボランティア養成講座
- 傾聴ボランティア養成講座
- 要約筆記講座
- ガイドボランティア養成講座
- 災害救援ボランティア入門講座等

- (7) 善意銀行活動
- (8) ボランティア活動普及事業協力校の指定
- (9) ガイドボランティアの派遣
- (10) ふれあい電話訪問サービス事業の推進
- (11) ボランティア活動保険の加入促進
- (12) ボランティアセンターだよりの発行
- (13) 青少年ワークショップの実施
- (14) ボランティアセンター運営委員会の開催
- (15) 災害ボランティアセンター設置訓練の実施

#### 5. 要支援対策事業

- (1) 生活福祉資金の貸付
- (2) ふれあい福祉資金の貸付
- (3) 災害見舞金の交付

#### 6. 介護保険事業

- (1) 介護保険法等に基づく事業
  - ①居宅介護支援
  - ②訪問介護
  - ③通所介護
- (2) デイサービスセンターの管理運営
  - ①デイサービスセンター「うらら」の管理運営
- (3) 介護認定調査事業
- (4) 介護予防事業
- (5) 生きがい活動支援通所事業

#### 7. 障害福祉サービス事業

- (1) 障害者自立支援法等に基づく事業
  - ①生活介護・自立訓練（機能訓練）
  - ②居宅介護・重度訪問介護・行動援護
- (2) 障害者自立支援センターの管理運営
- (3) 障害者自立支援センターにいはり事業
- (4) 地域生活支援事業
  - ①移動支援事業
  - ②相談支援事業
  - ③地域活動支援センター事業

#### 8. 地域包括支援センターの運営

- (1) 介護予防ケアマネジメント事業
- (2) 総合相談支援事業
- (3) 権利擁護等事業
- (4) 包括的・継続的ケアマネジメント事業

#### 9. 施設管理運営事業

- (1) 社会福祉センターの管理運営
- (2) ふれあいセンター「ながみね」の管理運営
- (3) 老人福祉センターの管理運営
  - ①老人福祉センター「湖畔荘」の管理運営
  - ②老人福祉センター「うらら」の管理運営

- 趣味クラブ発表会、作品展示即売会、囲碁・将棋大会
- 老人福祉週間発表会、作品展示即売会、囲碁・将棋大会

- 高齢者スポーツ大会
- 高齢者ゲートボール大会
- 高齢者ローンボール大会
- はじめての野菜づくり教室
- 健康スポーツ吹矢教室
- 健康マージャン教室
- 健康ボーリング教室
- 編みもの教室

- (4) スポーツの広場整備等の助成
- (5) 愛の定期便事業の実施
- (6) 老人福祉週間ポスターの作成
- (7) 認知症家族支援事業

#### 【 児童福祉事業 】

- (1) 子ども育成会連合会との連携
- (2) 子どもにやさしい街づくり事業
  - 子育てサークルの育成
  - 啓発研修事業の実施
- (3) 児童福祉月間ポスターの作成
- (4) 児童文庫図書購入費の助成
- (5) 福祉体験キャンプの実施
- (6) ファミリーサポートセンター事業の推進

#### 【 障害福祉事業 】

- (1) 障害者福祉団体との連携
- (2) 福祉の店の運営
- (3) 国際盲人マラソンかすみがうら大会の開催
- (4) 療育支援センターへの職員派遣
- (5) 障害児（者）「交流キャンプ」の実施
- (6) 障害児（者）を励ます「新年の集い」の実施
- (7) おもちゃライブラリー事業の実施
- (8) 障害児（者）育成会への協力

#### 【 母子寡婦父子福祉事業 】

- (1) 土浦市母子寡婦福祉連絡協議会との連携
- (2) 生活講座の開催
- (3) ひとり親家庭新入学児童お祝いの集いの開催
- (4) ひとり親家庭親子ふれあいの集いの開催
- (5) 寡婦家庭県外研修の開催
- (6) 交通遺児卒業祝金等の支給

#### 4. ボランティアセンター活動推進事業

- (1) ボランティアの養成
- (2) ボランティアの調整
- (3) ボランティアサークル連絡協議会との連携
- (4) NPO等関係団体との連携
- (5) ボランティア及び団体との交流会の開催
- (6) ボランティア養成講座の開催
  - 地域ボランティア養成講座
  - 点字・点訳ボランティア養成講座
  - 手話奉仕員養成講座（入門・基礎）

# 平成22年4月から 福祉施設などの料金を改定しました

## 老人福祉センター「湖畔荘」・「うらら」

料 金	旧	新
①市内に居住している60歳以上の方	無料	
②市内に居住している中学生以上60歳未満の方	300円	
③市外に居住している中学生以上の方	300円	500円
④小学生以下の方(市内・市外)	300円	無料(免除)
⑤10人以上の団体利用(中学生以上60歳未満の方)	1団体につき3000円	個人料金になります



湖畔荘「娛樂室」



うらら「小浴室」

小学生以下の方が利用するときは、保護者などの同伴をお願いします。

- 休館日 老人福祉センター「湖畔荘」・・・日曜、祝日、年末年始(12月29日から1月3日)  
老人福祉センター「うらら」・・・月曜、祝日、年末年始(12月29日から1月3日)
- 送迎 10名以上の団体であれば、行き帰りともにご指定の場所まで送迎可能です。(要予約)
- 問合せ先 老人福祉センター「湖畔荘」(☎828-0881) 老人福祉センター「うらら」(☎827-0050)

## ふれあいセンター「ながみね」

料 金	旧	新
①市内に居住している60歳以上の方	300円	150円
②市内に居住している中学生以上60歳未満の方		300円
③市外に居住している中学生以上の方	無料(免除)	500円
④小学生以下の方(市内・市外)		無料



ながみね「ワールプール」



ながみね「交流フロア」

市内に居住している方で、①または②に該当する方には、市内利用者登録証を発行しますので、お早めにご登録ください。

**登録方法** ふれあいセンター「ながみね」で直接 **持参するもの** 健康保険証・運転免許証など(年齢および住所が確認できるもの)

- 休館日 月曜、年末年始(12月29日から1月3日)
- 送迎 定期送迎バス(「ながみね」⇔JR荒川沖駅西口)が1日3便運行しています。  
また市内団体利用(10名以上)の場合は、行き帰りともにご指定の場所まで送迎可能です。
- 問合せ先 ふれあいセンター「ながみね」(☎830-5600)

◎いずれの施設でも身体などに障害のある方、重度障害者に付き添って介護している方がご利用される場合は、利用料(使用料)が免除されます。

## 介護支援ボランティア制度参加者募集

65歳以上の高齢者が、介護支援ボランティア活動に参加することで、高齢者自身の介護予防を目指します。ボランティア活動実績に応じて、最大5,000円の交付金が受け取れます。

- 参加できる方 市内に住民票のある65歳以上の方で、介護保険料の未納がない方
- 活動場所 市が指定する市内の特別養護老人ホーム
- 活動内容 レクリエーションなどの指導や話し相手、軽微で補助的な活動
- 申込方法 土浦市役所 高齢者福祉課へ直接 ◎参加するには、市への登録や研修の受講が必要です

**申 問** 土浦市役所高齢福祉課高齢相談係 (☎826-1111 内線2477、2478)



# 受講者募集

## ●手話奉仕員養成講座受講者募集●

聴覚障害者とのコミュニケーション手段の一つである手話を学び、聴覚障害への理解を深めます。

### 入門課程

- と き 平成22年5月28日から平成23年1月21日までの毎週金曜日 午前10時から12時
- と ころ 土浦市総合福祉会館4階
- 対 象 市内に居住または通勤・通学する手話学習の経験がない方
- 定 員 20名
- 内 容 日常会話程度の手話表現の習得を目指します。

### 基礎課程

- と き 平成22年5月26日から平成23年1月26日までの毎週水曜日 午後7時から9時
- と ころ 四中地区公民館
- 対 象 市内に居住または通勤・通学して入門課程修了者または手話講習会等の受講経験がある方  
(手話の読み取り、手話による日常会話ができる方)
- 定 員 20名
- 内 容 より高度な手話表現技術を学びます。

- 受講料 無料(テキスト代は実費負担)
- 申込方法 5月10日(月)〈必着〉までに必要事項を記入の上、往復はがきでお申込みください。
- 記入内容 住所・氏名・生年月日・電話番号・希望講座(入門・基礎)  
手話講座受講経験の有無(講座名・受講年度) ※申込者多数の場合抽選
- 申込・問合せ先 社会福祉協議会 地域福祉係まで (☎821-5995)



返信おもて

<input type="checkbox"/> <input type="checkbox"/> <input type="checkbox"/> <input type="checkbox"/> <input type="checkbox"/> <input type="checkbox"/> 申込者住所 氏名 (返信の裏は無記入)
--

住信うら

手話奉仕員養成講座 参加申し込み 住所 氏名(ふりがな) 生年月日 電話番号 希望講座(入門・基礎) 受講経験の有無 (講座名・受講年度)
---

## ●音訳ボランティア養成講座 受講者募集●

- と き 平成22年5月15日から平成23年3月19日までの毎月第3土曜日  
(但、連休の初日にあたった場合は第4土曜日となります。)
- と ころ 土浦市総合福祉会館 ■定 員 20名
- 参加費 無料(土浦朗読の会年会費・保険代は実費負担)
- 申込方法 5月10日(月)までに電話でお申込みください。

※受講生は土浦朗読の会への加入していただき、下記の勉強会へ出席が必要となります。

・勉強会及び例会…毎月第1金曜日午前10時から正午 ・実技及び活動…毎月第4木曜日午前10時から正午

- 申込・問合せ先 社会福祉協議会 地域福祉係まで (☎821-5995)

視覚障害者のための  
録音図書制作等の  
講座です。

## ●点字・点訳ボランティア養成講座 受講者募集●

- と き 平成22年6月11日から平成23年3月25日までの毎月第2・第4金曜日  
午後1時30分から3時30分
- と ころ 土浦市総合福祉会館6階 ボランティア活動室 ■定 員 20名
- 内 容 点字の知識や点訳のための技術を学びます。
- 参加費 無料(テキスト代は実費負担)
- 申込方法 5月10日(月)までに電話でお申込みください。
- 申込・問合せ先 社会福祉協議会 地域福祉係まで (☎821-5995)

楽しく  
学ぼう!

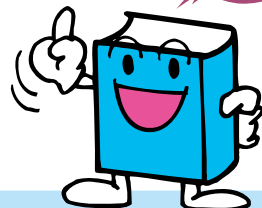

**活動日 (活動場所)**

<b>●趣味クラブ (ウララ2ビル 7階)</b>		
書道クラブ	第2・4土曜日	9:00~12:00
囲碁クラブ	第1・3水曜日	9:00~16:00
将棋クラブ	第2・4金曜日	9:00~15:00
民謡クラブ	第2火曜日	10:00~15:00
民舞クラブ	第1火・第4木曜日	10:00~14:30
詩吟クラブ	第2・4水曜日	10:00~15:00
謡曲クラブ	第2・4日曜日	10:00~16:00
ダンスクラブ	第1・2金曜日(県南生涯学習センター) 10:00~12:00 第3・4金曜日(亀城プラザ) 13:30~15:30	
<b>●生きがい教室 (ウララ2ビル 6・7階)</b>		
陶芸教室	毎週水曜日	9:00~14:30
編みもの教室	第1・3木曜日	9:30~14:00
<b>●ながみね趣味クラブ</b>		
ながみね陶芸クラブ	第2・4水曜日	10:00~15:00
茶道クラブ	第4火曜日	9:30~14:00
ローンボールクラブ	第1・3水曜日	9:30~13:30
ゲートボールクラブ	第1・3木曜日	9:00~15:00
健康スポーツ吹矢	第2・4木曜日	9:00~12:00

**高齢者 趣味クラブ・生きがい教室のご案内**

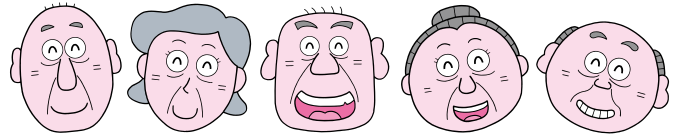

趣味活動は多くの人とふれあうことができ、豊かな人生を送るために大切なものです。

現在、趣味クラブが15クラブ活動しており、市内にお住いの60歳以上の方ならどなたでも参加することができます。

また、日頃の練習や創作活動の成果を披露する場として、芸能発表会をはじめ、作品展示即売会のほか囲碁・将棋・ローンボールなどの大会を開催しています。

興味のある方、一緒に活動しませんか。まずは見学に来てみてください。

**■申込・問合せ先** 社会福祉協議会  
いきがい対策係まで (☎821-5995)

**日常生活自立支援事業**

認知症高齢者、知的障害者、精神障害者などで、判断能力が不十分な方を対象に、福祉サービスを利用する際のさまざまな手続きや、生活に必要な利用料などの支払手続き、日常的な預貯金の出し入れ、年金手帳・証書や預金通帳の管理などを支援します。生活支援員が定期的に訪問し、お手伝いします。

この事業は、利用者本人との契約によりサービスの提供を行います。判断能力が著しく低下し、契約が結べない方は、成年後見制度を利用することによりサービスの提供が行われます。

**■主なサービス内容**

- ・福祉サービスの利用援助
- ・日常的な金銭管理
- ・通帳や印鑑、証書などの書類の預かり
- ・日常生活に必要な事務手続きの援助

**■利用料**

- ・福祉サービス利用手続きの援助や金銭管理などのサービス  
1時間あたり・・・900円
- ・通帳や証書などを預かる書類等預りサービス  
1ヶ月あたり・・・500円

**■問合せ先** 社会福祉協議会 地域福祉係  
(☎821-5995)

**障害者相談支援事業**

本事業は、障害者等からの相談に応じて、必要な情報の提供および助言、その他の障害福祉サービスの利用支援等必要な支援を行います。

- 営業日** 月曜日から金曜日(祝日、12月29日から1月3日を除く)
- 営業時間** 午前9時から午後5時
- 問合せ先** 社会福祉協議会 地域福祉係 (☎821-5995)

**ボランティアセンター案内窓口を開設しています!!**

土浦市総合福祉会館6階において、ボランティアセンター案内窓口を開設しております。

ボランティア活動に関する相談や情報の収集・提供を行います。お気軽にお越しください。

また、サークルの会議等にもご活用ください。

- 開館日** 火曜日・水曜日・金曜日・土曜日(午前)  
(土曜日は、午前10時から午後1時まで開館いたします)
- 開館時間** 午前10時から午後4時
- 休館日** 月曜日・木曜日・土曜日(午後)  
日曜祝日・年末年始  
(月曜日・木曜日は地域福祉係で相談を受付けます)
- 問合せ先** 土浦市ボランティアセンター  
(☎827-1891)

**事業紹介**

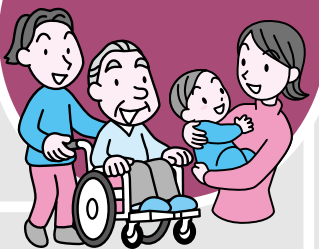

**友愛サービス事業  
ファミリーサポートセンター事業**

**協力会員大募集!**

家事やお仕事のちょっとした合間の時間を利用して困っている方のお手伝いをしてみませんか? 支援が必要な高齢者世帯・障害者世帯や子育てをしている方を助けてくださる協力会員を募集しています。

18歳以上の健康な方ならどなたでも登録できます。皆さんの登録をお待ちしています。詳しくはお問合せください。

人と人が助け合う笑顔があふれるまちへ!!

**■問合せ先** 社会福祉協議会 地域福祉係  
(☎821-5995)

## 高齢者クラブ連合会報告

西根南一丁目ほがらかクラブ 中村 正三

今回、会長研修会に参加する機会を頂き感謝申し上げます。  
 研修場所は、埼玉県川口市の埼玉県生活科学センターと、東京都文京区音羽の今注目と話題の鳩山会館でした。  
 60名余の参加者は、バス2台に分乗し土浦を出発して一路研修場所へ。  
 生活科学センターでは、係員の説明があり、暮らしの探検シアターでビデオを使った暮らしと、消費についての研修を受け、身近な問題について学ぶことができました。今後の生活改善に役立てていきたいと思ひます。  
 鳩山会館は歴史的価値だけでなく、展示品等から鳩山家の歴史の重みを感じられ、友愛の精神についての理解を深めることができました。  
 今回の研修会を通じて、会長間の親睦と新しい知識と情報を得ることが出来たので、今後の老人クラブの活動に生かしていきたいと思ひます。



単位  
**高齢者クラブ  
 会長研修会**

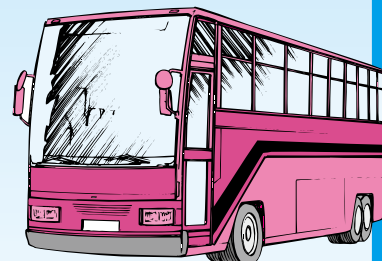

桜ヶ丘町高齢者クラブ桜会 大越 茂

高齢者が消費生活の身近な問題をわかりやすく楽しく学びながら、安全・安心で豊かな消費生活の実現に向けての研修会は、くらし探検シアターでの映像キャラクター「くらしー君」との楽しい会話のなかから、くらしの身近な問題を考えた食品・洋服の選び方・値段の違いとお店選び・製品事故・契約トラブル・環境とのつながりや経済・国際社会とのつながりを学ぶことができ、非常に参考になりました。  
 今後は、習得した知識を会員の皆さんに伝え、賢く生活ができるような活動に務めていきたいと思ひます。

## 土浦市障害児(者)育成会からのお知らせ

本会の活動推進にご支援ご協力をいただき誠にありがとうございました。  
 多くの市民の皆さまからの会員会費は、障害児(者)団体の活動を支援するとともに、地域における障害児(者)及びその家族の福祉の推進を図ることを目的として、活用させていただきました。

### 平成21年度事業報告

会員数 1,265名  
 会費総額 2,283,000円  
 助成金額 1,277,000円(10団体へ助成)  
 地域活動事業 120,000円(土浦市障害者(児)スポーツ大会への協力)  
 差引剰余金は、次年度へ繰越いたしました。

土浦市障害児(者)育成会  
 会長 黒田光夫

### 手をつなぐ子らの作品展

市民の皆様からいただいた会費は、福祉活動に使われています

土浦市内の特別支援学級を設置する学校が24校あります。  
 ここで学ぶ子どもたちは、社会的自立に向けて、日々、学習に励んでいます。  
 毎年、土浦市教育研究会特別支援教育研究部の主催で、子どもたちの作品展を開催しています。40回目を迎えた今年は、1月27日から5日間、県南生涯学習センターにおいて、県立土浦養護学校の児童生徒も参加して、みんなの力作が披露されました。今年度は、500名を超える方々に見ていただきました。  
 この作品展は、教育委員会・社会福祉協議会の後援をはじめ、障害児(者)育成会からの援助をいただいております。



# 善意銀行 まごころコーナー

(敬称略)

ご協力ありがとうございました。

〈金 銭〉 平成21年11月21日から平成22年3月15日

名 称	金 額
土浦放置自転車再利用促進輪友会	30,000円
土 浦 友 の 会	5,000円
新 治 婦 人 会	30,000円
か す み 会	5,990円
土浦市文化協会邦楽連盟	15,000円
町 原 賀 子	10,000円
株式会社工ポック社	250,000円
太 田 恵 一	30,000円
か ん ぎ ん 扇 の 会	250,000円

名 称	金 額
まりやま新町自治会	20,000円
土浦石岡地方社会教育センター同好連合会	200,000円
一中地区民生委員児童委員協議会	1,827円
カ フェ ア リ ス	3,500円
都和地区市民委員会 青少年育成部	2,450円
土浦聖母幼稚園父母教師会	50,000円
ホワイトパーチカントリークラブ	195,000円
木 馬 館	157,490円
四中地区公民館まつり実行委員会	20,210円

名 称	金 額
四中地区公民館同好会 (手編み同好会、カシア会、ヘルソール料理同好会、みぞ路会)	11,541円
カトリック土浦教会	50,000円
坂 入 恒 子	5,020円
六中地区楽しく歩こう同好会	4,500円
海蔵寺住職大嶋庄二	100,000円
茨城県立土浦第二高等学校合唱部	240,010円
土浦市花の展覧会実行委員会	19,556円

〈物 品〉 平成21年11月21日から平成22年3月15日

名 称
NPO法人 茨城県中途失聴・難聴者協会 女性部
富美通信興業株式会社
高 橋 昭 子
茨城県県南生涯学習センター
土浦市母の会連絡協議会
一中地区民生委員児童委員協議会
プリマハム株式会社 茨城工場

名 称
柳 屋 茶 舗 (有)
斉 藤 や す 子
土 浦 幼 稚 園
六 中 地 区 公 民 館
中村南三丁目かけはし会
土 浦 都 市 開 発 (株)
矢 口 弘 子

名 称
株 式 会 社 レ ッ ク ス
都和中地区民生委員児童委員協議会
磯山税務会計事務所
土浦市いきいきヘルス体操指導士の会「かたつむりの会」
土浦市立土浦第五中学校
ワイエム企画代表村竹儀昭
ホテルマロウド 筑波

## 平成21年度 社協会費 ご協力ありがとうございました。

一 般 会 費	13,332,700円
施 設 会 費	500,000円

社協会費は、各中学校区に設置されております社協支部において、車イスなどの体験を行う児童福祉体験講座、インスタントシニア体験、宅配型食事サービス事業、地域ボランティア活動の育成など、住民参加による小地域福祉活動に活用させていただきました。

また、誰もが住み慣れた地域の中で、共に支えあい安心して暮らすことができる地域福祉のまちづくりのための各種福祉事業及び社協運営に活用させていただきました。

## 平成21年度 共同募金

## ●共同募金

戸 別 募 金	11,534,663円
街 頭 募 金	730,840円
法 人 大 口 募 金	1,901,500円
学 校 募 金	885,623円
職 域 募 金	385,182円
一 円 玉 募 金	288,571円
カード・パッチ・エコバッグ募金	328,700円
前年度繰越金	12,808円

## ●歳末たすけあい募金

戸 別 募 金	9,036,803円
法 人 ・ 団 体 募 金	127,182円
個 人 募 金	104,105円
前年度繰越金	23,000円
前年度配分資金	7,295,795円

ご協力  
ありがとう  
ございました



共同募金は、県内の社会福祉施設や団体、社会福祉協議会が平成22年度に実施する地域福祉事業（ふれあい電話訪問サービス事業、高齢者の生きがい健康づくり事業、障害児のおもちゃライブラリー事業、障害者やひとり親家庭の交流事業、こどもたちの福祉体験キャンプ、ボランティアの養成や育成事業、ふれあいいきいきサロン事業など）に活用させていただきます。

歳末たすけあい募金は、昨年末市内の在宅で支援を必要とする世帯や地域福祉を高める活動を行う施設・福祉団体などの福祉事業へ配分させていただきました。

善意銀行活動は、誰もが安心して暮らせる福祉のまちづくりを進めるため、みなさまの温かいご芳志をお預かりし、福祉の援助が必要とされている方々や協議会が推進する地域福祉事業のために活用させていただいております。

平成22年度は当協議会の下記の事業に活用させていただきます。

●平成22年度 社協事業予算額  
5,763,000円

事 業 名	予 算 額
①老人福祉活動事業	1,754,000円
②障害者・児福祉活動事業	336,000円
③児童・青少年福祉活動事業	432,000円
④母子・父子福祉活動事業	200,000円
⑤福祉育成・援助活動事業	385,000円
⑥ボランティアセンター活動推進事業	2,102,000円
⑦交通遺児等福祉基金事業	554,000円
合 計	5,763,000円

お問合せ・お申込みは

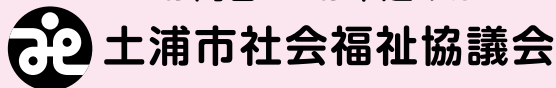

土浦市社会福祉協議会

〒300-0036 土浦市大和町9-2 土浦市総合福祉会館内(ウララ2ビル4階)

TEL 029-821-5995(代) FAX 029-824-4118

E-mail info@doshakyo.or.jp http://www.doshakyo.or.jp

## 心配ごと相談

日常生活での困りごと・悩みごとお気軽にご相談ください。

■と き 毎週月・水・金曜日

午後1時から4時(祝日を除く)

■と ころ 土浦市総合福祉会館(ウララ2ビル4階)